



Comune di Marliana

(Provincia di Pistoia)

COPIA DELLA

DELIBERA DI GIUNTA COMUNALE NUMERO 42 DEL 14 luglio 2017

OGGETTO: TRASFERIMENTO SCUOLA PRIMARIA SAMUELE ROMITI DI MONTAGNANA P.SE PER L'ANNO SCOLASTICO 2017-2018 ALL'ISTITUTO ANNA FRANK DI PISTOIA. DISPOSIZIONI

L'anno **DUEMILADICIASSETTE**, il giorno **QUATTORDICI** del mese di **LUGLIO** alle ore **17:00** nella Sede Comunale suddetto, convocata con appositi avvisi, si è riunita la Giunta Comunale alla presenza dei Signori:

Cognome e Nome	Carica	Stato
TRAVERSARI MARCO	Sindaco	Presente
CHELUCCI MARCO	Vice Sindaco	Presente
BALDI IACOPO	Assessore	Presente
BUGOSSI MIRTA	Assessore	Presente
GIANNINI ELENA	Assessore	Presente

Presenti n. 5

Assenti n. 0

- Partecipa il Sig. **MARCO TRAVERSARI** nella sua qualità di **Sindaco**;
- Partecipa il Segretario Comunale **Dott.Ssa VERA AQUINO** il quale provvede alla redazione del presente verbale.
- Il Sindaco, constatato che gli intervenuti sono in numero legale, dichiara aperta la riunione ed invita i convocati a deliberare sull'argomento indicato in oggetto.

OGGETTO:

TRASFERIMENTO SCUOLA PRIMARIA SAMUELE ROMITI DI MONTAGNANA P.SE PER L'ANNO SCOLASTICO 2017-2018 ALL'ISTITUTO ANNA FRANK DI PISTOIA. DISPOSIZIONI

LA GIUNTA COMUNALE

Dato atto che l'Amministrazione Comunale ha dato avvio ai lavori per l'ampliamento e la valorizzazione del plesso scolastico di Montagnana Pistoiese al fine di sopperire alle carenze di spazi per il normale svolgimento dell'attività didattica e laboratoriale della scuola primaria "Samuele Romiti";

Considerato che i lavori avranno durata di 360 giorni e, per motivi di sicurezza e organizzazione del cantiere, non sono compatibili con il mantenimento delle attività didattiche all'interno dell'edificio scolastico esistente;

Accertato che sul territorio comunale non è stato possibile individuare dei locali che potessero ospitare la scuola primaria;

Dato atto che, in accordo con la direzione didattica dell'Istituto Comprensivo Anna Frank-Carradori, di cui fa parte anche il plesso scolastico di Montagnana Pistoiese, sono stati individuati degli spazi idonei a garantire il corretto svolgimento delle attività didattiche per l'Anno Scolastico 2017/2018 all'interno nel plesso "Anna Frank", sito in Via Donati a Pistoia;

Dato atto che il Comune di Pistoia si è dichiarato disponibile ad ospitare per l'anno scolastico 2017/2018 le classi della Scuola Primaria Samuele Romiti di Montagnana Pistoiese;

Rilevato che, per consentire l'effettuazione del servizio mensa per le classi 3°, 4° e 5°, alloggiate al piano primo dell'ala est del plesso "Anna Frank" di Pistoia, a seguito dei sopralluoghi effettuati con la Dirigente Scolastica ed i tecnici comunali di questo Ente e del Comune di Pistoia, è emersa la necessità di ricavare nuovi locali in adiacenza all'"aula mensa" stessa e ai bagni al piano primo e in un'altra area libera del vano scala del piano secondo;

Dato atto che il Comune di Marliana è disponibile a realizzare, a proprie spese prima dell'inizio del prossimo anno scolastico, i lavori necessari come predisposti nel progetto riportato in allegato "A";

Accertato che risulta, comunque, vantaggioso per il Comune di Marliana l'utilizzo degli spazi messi a disposizione all'interno del plesso "Anna Frank" non dovendo sostenere alcuna spesa per l'affitto né per le utenze, ma accollandosi unicamente l'onere dei lavori menzionati, resi necessari per garantire l'utilizzo degli spazi messi a disposizione;

Dato atto che l'importo necessario per l'esecuzione dell'intervento stimato in € 4.500,00 troverà copertura nel quadro economico dell'intervento di ampliamento della scuola imputato al ex capitolo 2900/003, Missione 04, Programma 02, Titolo 2;

Accertato che il progetto di cui allegato "A" relativo alla realizzazione delle chiusure in cartongesso nelle porzioni di corridoio del blocco est del plesso "Anna Frank" è stato condiviso con il Comune di Pistoia, ottenendo il parere favorevole all'esecuzione con nota del 06.07.2017, protocollo n. 66250, a noi pervenuto in data 06.07.2017, protocollo n. 6286; alla fine dell'anno scolastico 2017/2018 la Direzione Didattica ed il Comune di Pistoia valuteranno la possibilità di smantellare o meno l'intervento a cura e spese del Comune di Marliana;

Ritenuto quindi di dare mandato all'ufficio Lavori Pubblici di questo Ente di affidare, con la massima urgenza, i lavori per la realizzazione di quanto concordato;

Visto il D.Lgs. 50/2016, il D.Lgs. 163/2006 ed il D.P.R. 207/2010 per le parti ancora vigenti;

Visto il D.Lgs. 18.08.2000, n. 267;

Visti i pareri resi ai sensi dell'art. 49, comma 1 del D. Lgs. N. 267/2000 (allegati);

Con votazione favorevole unanime espressa nelle forme di legge;

D E L I B E R A

1) Di dare atto che, per i motivi illustrati in premessa, al fine di consentire l'esecuzione dei lavori di ampliamento della scuola primaria "Samuele Romiti" di Montagnana Pistoiese, le attività didattiche per l'anno scolastico 2017/2018 saranno trasferite nei locali della scuola "Anna Frank" sita in Via Donati a Pistoia;

2) Di approvare il progetto riportato in allegato "A", condiviso con il Comune di Pistoia, di realizzazione di chiusure in cartongesso in porzioni di corridoio del blocco est, necessarie per consentire l'effettuazione del servizio mensa per le classi 3°, 4° e 5° alloggiate al piano primo della suddetta scuola;

3) Di eseguire tali opere a cura e spese del Comune di Marliana, come autorizzato dal Comune di Pistoia con nota del 06.07.2017, protocollo n. 66250, a noi pervenuto in data 06.07.2017, protocollo n. 6286;

4) Di dare atto che tale circostanza risulta vantaggiosa per questo Ente dal momento che disporrà di locali idonei allo svolgimento delle lezioni e non dovrà sostenere alcuna spesa per l'affitto né per le utenze;

5) Di dare atto che l'importo necessario per l'esecuzione dell'intervento stimato in € 4.500,00 troverà copertura nel quadro economico dell'intervento di ampliamento della scuola imputato al ex capitolo 2900/003, Missione 04, Programma 02, Titolo 2;

6) Di dare mandato all'Ufficio Lavori Pubblici del Comune di Marliana di affidare, con la massima urgenza, i lavori per la realizzazione di quanto concordato per consentire il regolare inizio delle lezioni nel prossimo mese di settembre.

7) Di comunicare l'adozione del presente atto ai Capigruppo Consiliari ai termini dell'art. 125 del D. Lgs. N. 267/2000;

8) Di dichiarare la presente deliberazione immediatamente eseguibile ai sensi dell'art. 134, comma 4 del D. Lgs. N. 267/2000.

La Giunta Comunale, con separata votazione unanime, approva l'immediata esecutività del presente atto.

PIANO 1°
LATO EST

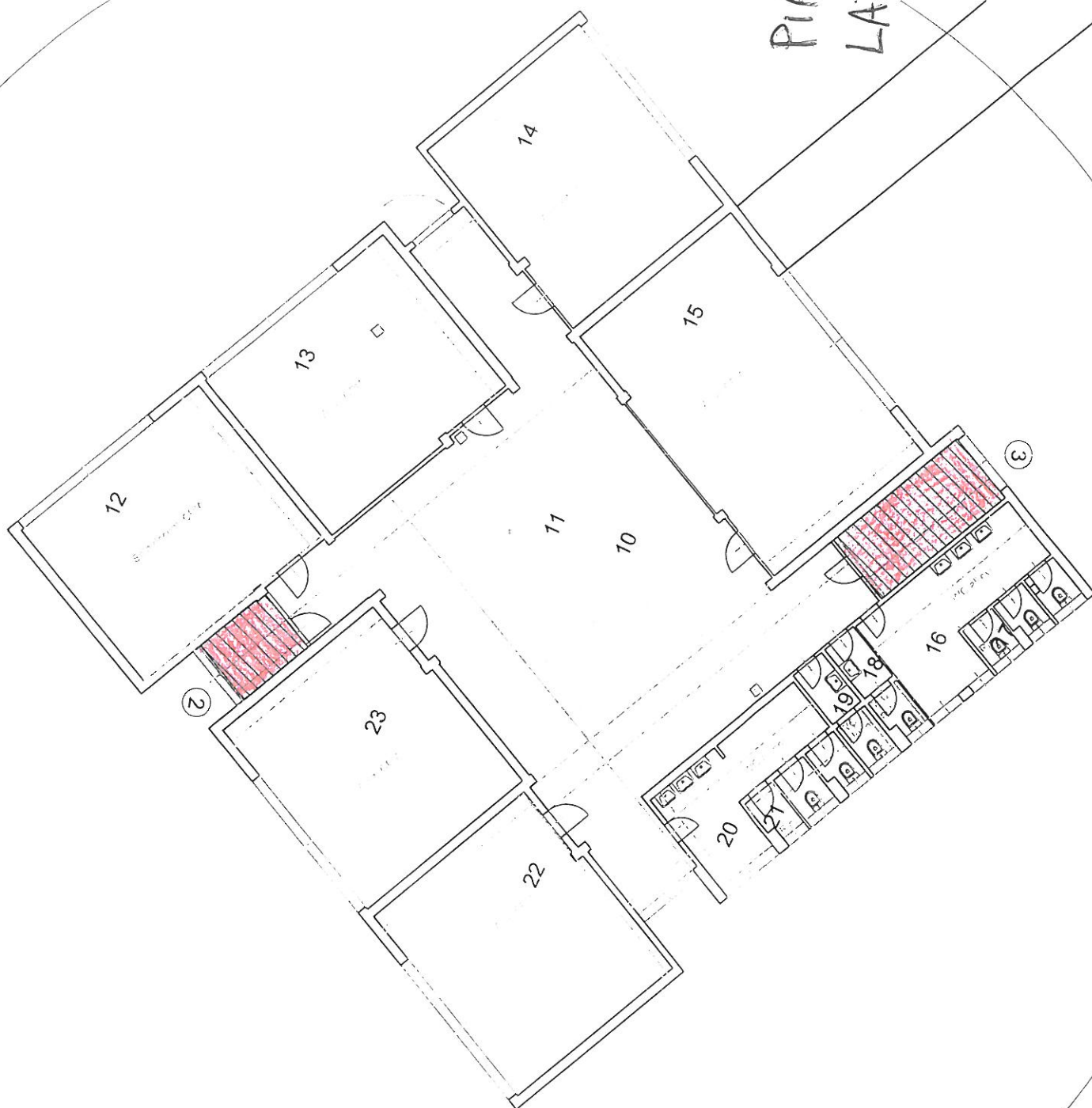

PIANO 2°
LATO EST

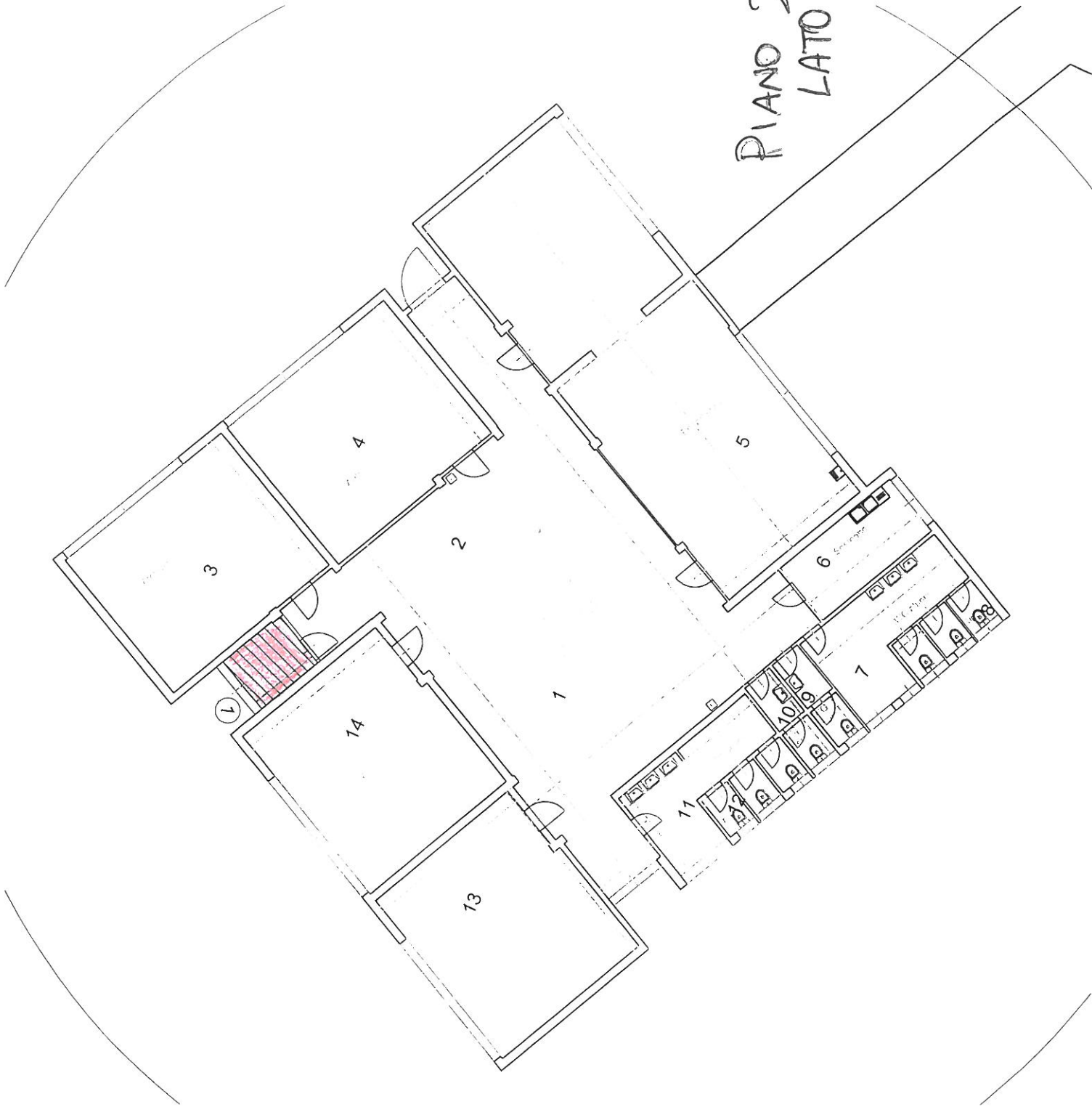

OGGETTO: - INTERVENTO PRESSO SCUOLA SECONDARIA DI PRIMO GRADO "ANNA FRANK" - REALIZZAZIONE SPAZI NECESSARI AL TRASFERIMENTO DELLA SCUOLA PRIMARIA DI MONTAGNANA PER L'ANNO SCOLASTICO 2017-2018

PERIZIA di SPESA

Art.	INDICAZIONE DEI LAVORI	Un.	Quantità	Prezzo unitar.	Totale
	lavori a corpo e misura				
1	Parete interna divisoria per la formazione di n. 3 vani di spessore 100 mm in lastre di cartongesso su entrambi i lati della parete di 12,5 mm, fissate mediante viti autopercoranti ad una struttura costituita da profilati in lamiera di acciaio zincato da <i>Vano 1 (212xh230) - Secondo Piano lato Ovest</i> <i>Vano 2 (212xh230) - Primo Piano lato Ovest</i> <i>Vano 3(239xh230) - Primo Piano lato Ovest</i>	mq.	4,90	€ 60,00	€ 294,00
		mq.	4,90	€ 60,00	€ 294,00
		mq.	5,50	€ 60,00	€ 330,00
2	Fornitura e posa in opera di zoccolino battiscopa in legno (h cm. 8), simile a quello esistente, compreso lo smontaggio ed ogni onere e magistero per fornire l'opera eseguita a perfetta regola d'arte.	ml.	15,00	€ 8,50	€ 127,50
3	Fornitura e posa in opera di porte interne dimensioni finite cm. 85x210, simili a quelle esistenti, in struttura in legno chiaro, interno tamburato, esterno laminato con anta cieca liscia lavabile colore da concordare con la D.L., completa di ferramenta,	n.	3,00	€ 500,00	€ 1.500,00
4	Coloriture interne eseguite a pennello, compreso la ripulitura finale degli ambienti, compreso ponte di servizio o trabattello a norma a tempera fine su intonaco civile o gesso, tre mani;	mq.	80,00	€ 4,35	€ 348,00
	lavori in economia				
5	Prestazione d'opera di operaio IV Livello per lavori non previsti nelle voci sopra riportate e comunque previa ordine della D.L., compreso ogni onere, previdenziale, assicurativo etc..	ore		€ 33,90	€ 0,00
6	Idem come sopra ma per operaio specializzato .	ore		€ 32,30	€ 0,00
7	Idem come sopra ma per operaio qualificato .	ore		€ 30,15	€ 0,00
	Importo lavori soggetti a ribasso				€ 2.893,50
	Oneri della Sicurezza				
8	Delimitazione area di cantiere con pannelli metallici, compreso la cartellonistica di sicurezza necessaria.	a corpo	1,00	€ 100,00	€ 100,00
	Oneri della Sicurezza				€ 100,00
	Lavori a corpo e misura				€ 2.893,50
	Oneri della sicurezza				€ 100,00
	Importo totale				€ 2.993,50
	Il Progettista				

QUADRO ECONOMICO

N.	Descrizione	Importo
a.1)	Lavori a corpo e misura	€ 2.893,50
a.2)	Costi della sicurezza, non soggetti a ribasso	€ 100,00
	Totale (a.1 + a.2)	€ 2.993,50
b)	Somme a disposizione della stazione appaltante per:	
b.1)	lavori in economia,	€ 800,00
b.2)	imprevisti ed arrotondamenti	€ 47,93
b.3)	IVA 22%, eventuali altre imposte e contributi dovuti per legge	€ 658,57
	Totale (b.1-b.3)	€ 1.506,50
	IMPORTO TOTALE PROGETTO	€ 4.500,00
	Il Progettista	



The image shows a handwritten signature in black ink over a blue circular official stamp. The stamp contains the text 'INGEGNERE' at the top, 'M. M. M.' in the center, and 'M. M. M.' at the bottom, likely representing the professional name and registration details of the project designer.



COMUNE DI MARLIANA

Provincia di Pistoia

AREA4 Servizio Tecnico - Gestione del Territorio e del Patrimonio - LLPP

Allegato alla proposta di deliberazione avente per oggetto:

TRASFERIMENTO SCUOLA PRIMARIA SAMUELE ROMITI DI MONTAGNANA P.SE PER L'ANNO SCOLASTICO 2017-2018 ALL'ISTITUTO ANNA FRANK DI PISTOIA. DISPOSIZIONI

Il sottoscritto, in qualità di Responsabile del Servizio, visto l'art. 49 del Decreto 18.08.2000, n. 267

E S P R I M E

il PARERE FAVOREVOLE in ordine alla regolarità tecnica, della proposta di cui alla deliberazione in oggetto.

Marliana, 10.07.2017

IL RESPONSABILE DEL SERVIZIO

F.to Ing. Francesca NOBILI



COMUNE DI MARLIANA

Provincia di Pistoia

AREA4 Servizio Tecnico - Gestione del Territorio e del Patrimonio - LLPP

Allegato alla proposta di deliberazione avente per oggetto:

TRASFERIMENTO SCUOLA PRIMARIA SAMUELE ROMITI DI MONTAGNANA P.SE PER L'ANNO SCOLASTICO 2017-2018 ALL'ISTITUTO ANNA FRANK DI PISTOIA. DISPOSIZIONI

Il sottoscritto, in qualità di RESPONSABILE SERVIZI FINANZIARI, , visto l'art. 49 del Decreto 18.08.2000, n. 267

E S P R I M E

il PARERE FAVOREVOLE in ordine alla regolarità contabile, della proposta di cui alla deliberazione in oggetto.

Marliana, 10.07.2017

IL RESPONSABILE SERVIZI FINANZIARI

F.to Rag. Marta LOMBARDI



Letto, confermato e sottoscritto.

IL SINDACO
F.to Marco TRAVERSARI

IL SEGRETARIO COMUNALE
F.to Dott.ssa Vera AQUINO

ATTESTATO DI COPIA CONFORME

(copia conforme all'originale in carta libera per uso amministrativo)

Marliana, li _____

IL SEGRETARIO COMUNALE
Francesca MERLINI

ATTESTATO DI INIZIO PUBBLICAZIONE

Si attesta che copia della presente deliberazione viene pubblicata all'Albo Pretorio di questo Comune per 15 giorni consecutivi a partire dalla data odierna e che gli estremi della medesima sono contenuti in un elenco trasmesso ai Capigruppo Consiliari contestualmente all'affissione all'Albo Pretorio (artt. 124 e 125 del D. Lgs. 267/2000).

Marliana, li 09/08/2017

IL SEGRETARIO COMUNALE
F.to Francesca MERLINI

ATTESTATO DI AVVENUTA PUBBLICAZIONE

La presente deliberazione è stata affissa all'Albo Pretorio comunale per 15 giorni consecutivi dal 09/08/2017 al 24/08/2017, come prescritto dall'art. 124 del D. Lgs. 267/2000, senza reclami.

Marliana, li _____

IL SEGRETARIO COMUNALE
F.to Francesca MERLINI

CERTIFICATO DI ESECUTIVITA'

La presente deliberazione è stata dichiarata immediatamente eseguibile ai sensi dell'art. 134, comma 4, del D. Lgs. 267/2000.

Addì, _____

IL SEGRETARIO COMUNALE
F.to Francesca MERLINI

Trasmessa al settore: Finanziario/Tributi/Affari Generali/Servizi Sociali/Personale/Pubblica Istruzione
 Polizia Municipale/Commercio e Attività Produttive/Caccia, Pesca, Agricolt./
Protezione Civile/Servizi Demografici/Cultura, Turismo, Sport
 Serv. Tecnico Urbanistico ed Ecologia/Trasporto Pubblico Locale/Edilizia
Residenziale Pubblica/Sportello Unico Attività Produttive
 Serv. Tecnico Gest. del Territorio e del Patrimonio/Lavori Pubblici